មូលដ្ឋានកំណត់ព្រំប្រាប់ចែកមណ្ឌលបោះឆ្នោតរដ្ឋកាលីហ្វ័រញ៉ាឡើងវិញ

WeDrawTheLinesCA.org

សូមរំឭក— ពុំមានធាតុចូលពីសាធារណជននឹងត្រូវទទួលយកទេនៅថ្ងៃនេះ

"យោងទៅតាមក្រឹត្យច្បាប់រដ្ឋាភិបាលកាលីហ្វ័រញ៉ាកថាខណ្ឌលេខ 8253(a)(3)--
សមាជិកគណៈកម្មការនិងបុគ្គលិកអាចនិងមិនទំនាក់ទំនង ឬទទួលការទំនាក់ទំនងអំពីបញ្ហាកំណត់ដែងចែកមណ្ឌលបោះឆ្នោតឡើងវិញមកពីនរណាម្នាក់នៅខាងក្រៅសវនការជាសាធារណៈទេ។ ដូច្នេះ
គណៈកម្មការនឹងមិនទទួលយកធាតុចូលពីសាធារណជនណាម្នាក់ឡើយនៅក្នុងអំឡុងបទបង្ហាញអប់រំនេះ។

ដើម្បីផ្តល់ធាតុចូលជាសាធារណៈ
សូមអញ្ជើញចូលទៅកាន់គេហទំព័ររបស់គណៈកម្មការ៖
WeDrawTheLinesCA.org

តើអ្វីទៅជាការកំណត់ប្រែងចែកមណ្ឌលបោះឆ្នោតឡើងវិញ?

ការគូរឡើងវិញនូវព្រំប្រទល់ថ្មីដែលកំណត់ថាតើពលរដ្ឋកាលីហ្វ័រញ៉ាណាខ្លះត្រូវបានតំណាងដោយមណ្ឌលបោះឆ្នោតនីមួ

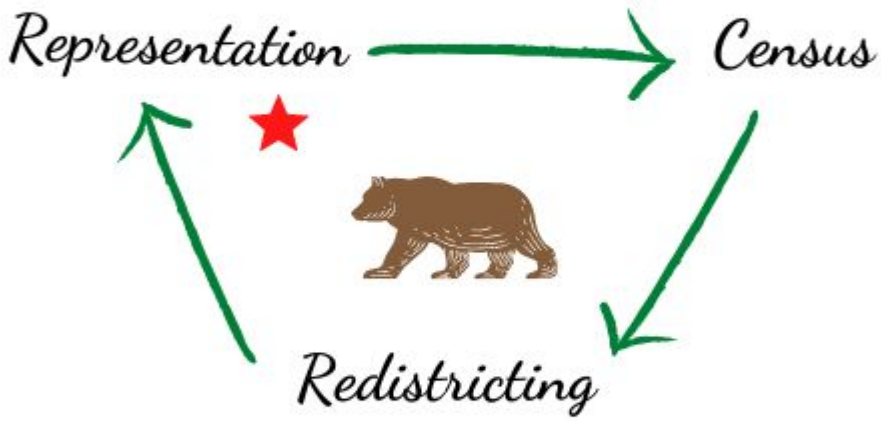

មូលហេតុដែលយើងគួរផែនទីមណ្ឌលបោះឆ្នោតឡើងវិញ

- សហគមន៍មានការប្រែប្រួល
- មនុស្សកើត ស្លាប់ នឹងប្តូរទីលំនៅចុះឡើង។
- សហគមន៍រីកធំនិងរួមតូច។
- តំបន់ទាំងឡាយដែលធ្លាប់មានចំនួនមនុស្សប្រហាក់ប្រហែលគ្នាបែទៅជាលែងស្មើគ្នាវិញ។

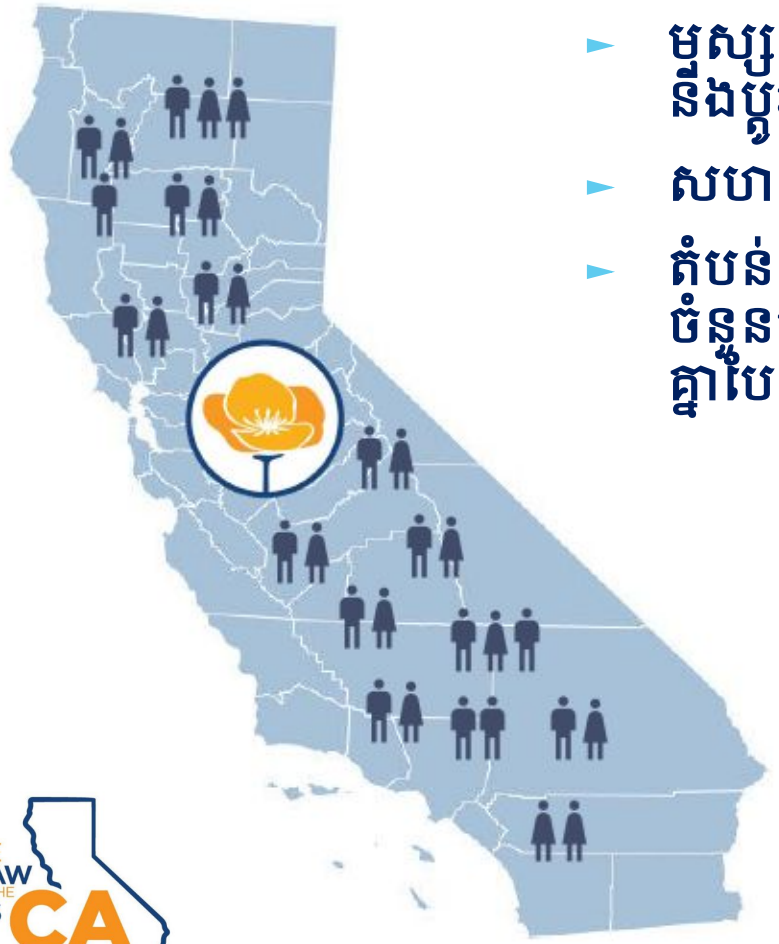

សម្លេងរបស់អ្នក

- ហេតុអ្វីបានជាការកំណត់ព្រៃងចែកមណ្ឌលបោះឆ្នោតឡើងវិញមានសារសំខាន់?
- ហេតុអ្វីបានជាអ្នកគួរចូលរួម?
- តួនាទីរបស់អ្នកនៅក្នុងដំណើរការ

ការកំណត់ព្រៃងចែកមណ្ឌលបោះឆ្នោតឡើងវិញពេលខ្លះត្រូវបានប្រើដើម្បីផ្តាច់សហគមន៍ចេញពីអណាចនយោបាយ។ ដោយការចូលរួមពេញលេញនិងការតាមដានដំណើរការកំណត់ព្រៃងចែកមណ្ឌលបោះឆ្នោតឡើងវិញដែលនឹងមកដល់នាពេលឆាប់ៗនោះ
សហគមន៍ជាច្រើនអាចនឹងមានឱកាសប្រសើរជាងមុនដើម្បីជ្រើសរើសបេក្ខជនតាមការចង់បានរបស់ពួកគេ ដែលជាអ្នកការពារពិតម្លៃការនិងផលប្រយោជន៍របស់ពួកគេ។

Your Voice
Your Choice

WE DRAW THE LINES CA

តើការកំណត់បែងចែកមណ្ឌលបោះឆ្នោតឡើងវិញប៉ះពាល់ដល់អ្នកយ៉ាងដូចម្តេច

អំណាចទៅដល់ប្រជាជន

ជើងឯកការពារបញ្ហារបស់អ្នក

អាទិភាពផ្នែកមូលនិធិ

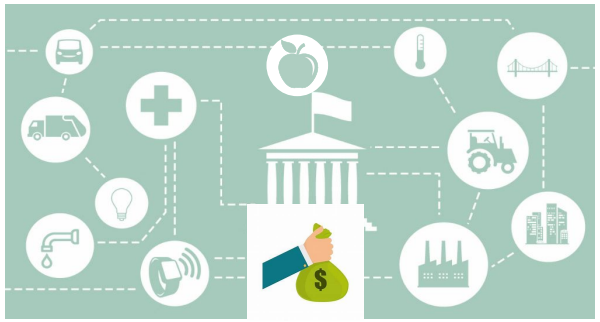

ព្រំប្រទល់សហគមន៍

WE DRAW THE LINES CA

មារគាឆ្នោះទៅកាន់ភាពតំណាងដោយយុត្តិធម៌

- ជារៀងរៀងរាល់ដប់ឆ្នាំ ចំនួនពលរដ្ឋអាមេរិកាំងត្រូវបានរាប់ ហើយទិន្នន័យនោះ ត្រូវបានប្រើប្រាស់ដើម្បីគូរផែនទីថ្មីដើម្បីកត់ត្រាការប្រែប្រួលចំនួនប្រជាជន នៅទូទាំងរដ្ឋនិងមណ្ឌលបោះឆ្នោតទាំងឡាយ។
- **ការបែងចែកឡើងវិញ**— ការបែងចែកឡើងវិញនូវអសនតំណាងរាស្ត្រសហព័ន្ធនៅតាមរដ្ឋទាំងឡាយ ត្រូវបានធ្វើឡើងក្រោយពីការធ្វើជំរឿនថ្នាក់ជាតិម្តងៗ ដើម្បីឲ្យប្រាកដថាអសន:ទាំងឡាយដែលមាននៅតាមរដ្ឋសមាមាត្រទៅនឹងទំហំ នៃចំនួនប្រជាជនរបស់គេ។
- **ការកំណត់បែងចែកមណ្ឌលបោះឆ្នោតឡើងវិញ**— ការគូរព្រំប្រទល់ថ្មីដែលកំណត់ថាតើពលរដ្ឋកាលីហ្វ័រញ៉ាទាំងឡាយណាដែលត្រូវ បានតំណាងដោយមណ្ឌលបោះឆ្នោតនីមួយៗនោះ។
- **ភាពតំណាងដោយយុត្តិធម៌**—ជាប្រវត្តិសាស្ត្រ អ្នកធ្វើច្បាប់បានគូរផែនទីដែលអនុញ្ញាតដ[illegible]ជិកក្នុងមណ្ឌ[illegible]ឆ្នោតរប[illegible]ការផ្តល់ [illegible]ជិកក្នុង[illegible]ស្រី[illegible]ស់ខ្លួន។ [illegible]នេះ [illegible]ដ្ឋឲ្យប៉ះពាល់ [illegible]ន:ទៅភាពតំណ[illegible] ដែលត្រូវផ្តល់ដល់ពលរដ្ឋនូវអំណាចដើម្បី[illegible]ស់ខ្លួន។

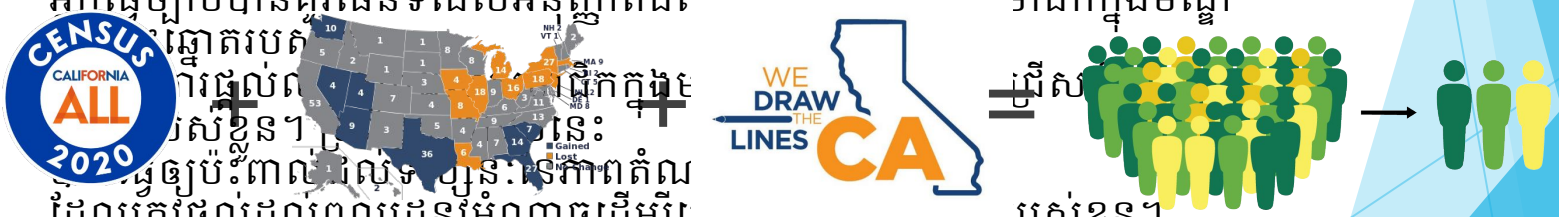

មូលហេតុដែលការកំណត់ដែនចែកមណ្ឌលបោះឆ្នោតឡើងវិញដោយឯកវាជ្យមានសារសំខាន់

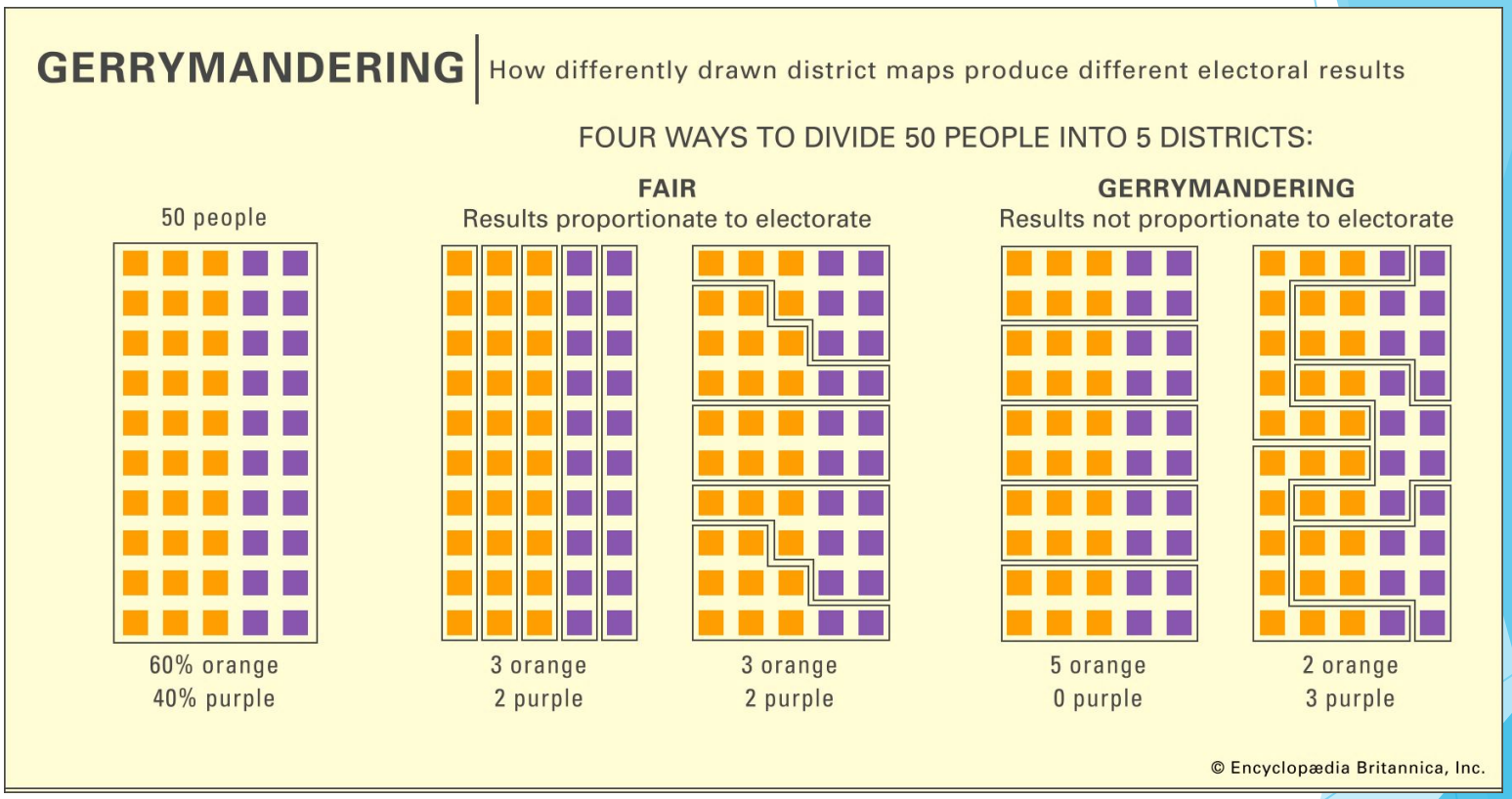

ការគូរខ្សែលក្ខខណ្ឌកំណត់ចំនួន 6 ទៅតាមលំដាប់លំដោយ

គណៈកម្មការ ត្រូវតែអនុវត្តទៅតាមលក្ខខណ្ឌតម្រូវដែលមានទម្ងន់ទាំងនេះ តាមលំដាប់លំដោយនេះ នៅពេលគូរផែនទីមណ្ឌលបោះឆ្នោត៖

1 Equal Population

Districts must be of equal population to comply with the US Constitution.

2 Voting Rights Act

Districts must comply with the Voting Rights Act to ensure that minorities have an equal opportunity to elect representatives of their choice.

3 Contiguity

Districts must be drawn so that all parts of the district are connected to each other.

4 Communities of Interest

Districts must minimize the division of cities, counties, neighborhoods, and communities of interest to the extent possible

5 Geographically Compact

Districts should be geographically compact such that nearby areas of population are not bypassed for more distant populations. This requirement refers to density, not shape.

6 Nesting Districts

Where practicable each Senate District should be comprised of two complete and adjacent Assembly Districts and Board of Equalization districts shall be composed of 10 complete and adjacent State Senate Districts.

បន្ថែមលើនេះ ទីកន្លែងស្នាក់នៅរបស់អ្នកកំពុងកាន់តំណែង ឬបេក្ខជននយោបាយ អាចនឹងមិនត្រូវបានគិតចូលនៅក្នុងការបង្កើតផែនទីនោះទេ ហើយមណ្ឌលបោះឆ្នោតអាចមិនត្រូវបានគេគូរជាផែនទីសម្រាប់គោលបំណង នៃការអនុគ្រោះ ឬការរើសអើងលើអ្នកកំពុងកាន់តំណែង បេក្ខជននយោបាយ ឬគណបក្សនយោបាយឡើយ។

កិច្ចខិតខំប្រឹងប្រែងក្នុងការកំណត់បែងចែកមណ្ឌលបោះឆ្នោតឡើងវិញខ

រដ្ឋ—សភាសហព័ន្ធ, ព្រឹទ្ធសភាប្រចាំរដ្ឋ, សភាប្រចាំរដ្ឋ, និងក្រុមប្រឹក្សាសមាជ។

ខោនធី—58 ខោនធី, ដោយក្នុងនោះមានខោនធីមួយចំនួនមានដំណើរការផ្ទាល់ខ្លួន។

ក្រុង—482 ក្រុង, ដោយក្នុងនោះមានក្រុងមួយចំនួនមានដំណើរការផ្ទាល់ខ្លួន។

មណ្ឌលសិក្សាធិការ—1037 មណ្ឌលសិក្សាធិការ, ដោយក្នុងនោះមានមណ្ឌលសិក្សាធិការមួយចំនួនមានដំណើរការផ្ទាល់ខ្លួន។

កិច្ចខិតខំប្រឹងប្រែងក្នុងការកំណត់បែងចែកមណ្ឌលបោះឆ្នោតឡើងវិញ— មណ្ឌលគ្រប់គ្រងទឹក, មណ្ឌលមហាវិទ្យាល័យសហគមន៍ ។ល។

ប្រវត្តិ

- **មុនឆ្នាំ 2010**—អ្នកធ្វើច្បាប់បានគូរខ្សែបន្ទាត់ទាំងឡាយ ឬ
  ក៏តុលាការគូរវា
  ប្រសិនបើនីតិបញ្ញត្តិបានបរាជ័យក្នុងការអនុវត្តកាតព្វកិច្ចនេះឲ្យ
  បានត្រឹមត្រូវនោះ
- **សេចក្តីស្នើច្បាប់ 11 (2008)**—
  ច្បាប់ផ្តល់អាទិភាពដល់អ្នកបោះឆ្នោតមុនគេ
  /យើងបានគូរខ្សែបន្ទាត់សម្រាប់ព្រឹទ្ធសភាប្រចាំរដ្ឋ សភាប្រចាំរដ្ឋ
  និងក្រុមប្រឹក្សាសមភាព
- **សេចក្តីស្នើច្បាប់ 20 (2010)**—
  បានបន្ថែមមណ្ឌលបោះឆ្នោតសភាសហព័ន្ធ
- **គណៈកម្មការកំណត់បែងចែកមណ្ឌលបោះឆ្នោតឡើងវិញឆ្នាំ2010**
- **គណៈកម្មការកំណត់បែងចែកមណ្ឌលបោះឆ្នោតឡើងវិញឆ្នាំ2020**
- **រដ្ឋផ្សេងទៀតដោយមានគណៈកម្មការឯករាជ**—Arizona, Colorado,
  Idaho, Michigan,
  [illegible]ណៈកម្មការ

ការជ្រើសរើសស្នងការ

- ការដាក់ពាក្យស្នើសុំធ្វើស្នងការ (ជាង 20,000 បេក្ខជន)
- ការដាក់ពាក្យស្នើសុំធ្វើជំនួយការ (2,000)
- ការសម្ភាសន៍/ដំណើរការជម្រុះ (120 បេក្ខជន)
- សំណុំពាក្យស្នើសុំបញ្ជូនទៅកាន់អង្គនិតិបញ្ញត្តិ (60 បេក្ខជន)
- ច្បាប់ក្ងដកម្ម (12 ក្ងដកម្មក្នុងមួយគណបក្ស)
- ប្រព័ន្ធឆ្នោត៖ 8 ដំបូង
- ការជ្រើសរើស 6 ចុងក្រោយ

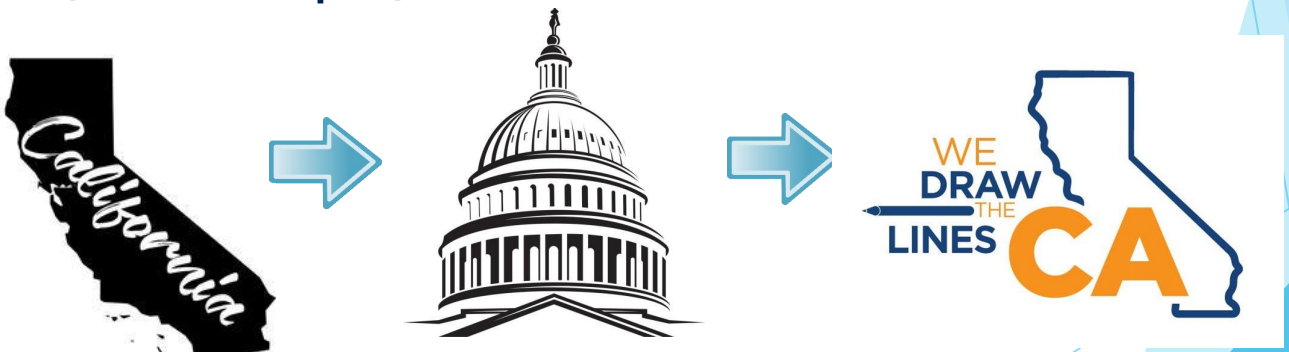

តើយើងជានរណា

- ## ស្នងការឆ្នាំ 2020៖ សមាជិក 14 នាក់

•**Isra Ahmad**, San Jose, ពុំមានទំនោរលើគណបក្សណាមួយ	•**Sara Sadhwani**, La Cañada Flintridge, បក្សប្រជាធិបតេយ្យ
•**Linda Akutagawa**, Huntington Beach, ពុំមានទំនោរលើគណបក្សណាមួយ	•**Patricia S. Sinay**, Encinitas, បក្សប្រជាធិបតេយ្យ
•**Jane Andersen**, Berkeley, បក្សសាធារណរដ្ឋ	•**Derric Taylor**, Los Angeles, បក្សសាធារណរដ្ឋ
•**Alicia Fernández**, Clarksburg, បក្សសាធារណរដ្ឋ	•**Pedro Toledo**, Petaluma, ពុំមានទំនោរលើគណបក្សណាមួយ
•**Neal Fornaciari**, Tracy, បក្សសាធារណរដ្ឋ	•**Trena Turner**, Stockton, បក្សប្រជាធិបតេយ្យ
•**J. Ray Kennedy**, Morongo Valley, បក្សប្រជាធិបតេយ្យ	•**Angela Vázquez**, Los Angeles, បក្សប្រជាធិបតេយ្យ
•**Antonio Le Mons**, Studio City, ពុំមានទំនោរលើគណបក្សណាមួយ	•**Russell Yee**, Oakland, បក្សសាធារណរដ្ឋ

កាតព្វកិច្ចស្នងការ

- **ពង្រីកទំនាក់ទំនងសហគមន៍/កិច្ចប្រជុំប្រមូលធាតុចូលពីសាធារណជន**
  - ភ្ជាប់ទំនាក់ទំនងសាធារណៈ
  - ប្រមូលធាតុចូលពីសហគមន៍
  - ស្តាប់ការផ្តល់សក្តីកម្មជាធារណៈ

- **គ្រូផែនទី--**ផែនទីពង្រាង និងផែនទីចុងក្រោយសម្រាប់សភាសហព័ន្ធ (52), ព្រឹទ្ធសភាប្រចាំរដ្ឋ (40), សភាប្រចាំរដ្ឋ (80), និងក្រុមប្រឹក្សាសមភាព (4)

ឧទាហរណ៍ៈ SACRAMENTO

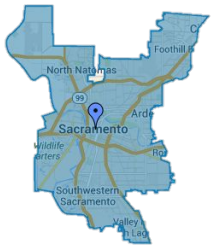

សភាហព័ន្ធ	ព្រឹទ្ធសភាប្រចាំរដ្ឋ	សភាប្រចាំរដ្ឋ	
ក្រុមប្រឹក្សាសមភាព			
(700,000 នាក់)	(931,000 នាក់)	(466,000 នាក់)	(9 លាននាក់)

តំបន់ពង្រីកទំនាក់ទំនង

តំបន់	ខោនធី	ស្នងការ
A	Del Norte, Humboldt County, Mendocino, Lake, Napa, Sonoma, Trinity	ស្នងការ Toledo ស្នងការ Taylor
B	Butte, Colusa, Glenn, Lassen, Modoc, Plumas, Shasta, Siskiyou, Tehama	ស្នងការ Sinay ស្នងការ Yee
C	Alameda, Contra Costa, Marin, San Francisco, San Mateo, Santa Clara, Solano	ស្នងការ Yee ស្នងការ Toledo
D	El Dorado, Nevada, Placer, Sacramento, Sierra, Sutter, Yolo, Yuba	ស្នងការ Fernandez ស្នងការ LeMons
E	Monterey, San Benito, San Luis, Obispo, Santa Barbara, Santa Cruz, Ventura	ស្នងការ Fornaciari ស្នងការ Kennedy
F	Fresno, Kern, Kings, Madera, Merced, San Joaquin, Stanislaus, Tulare	ស្នងការ Turner ស្នងការ Vazquez
G	Alpine, Amador, Calaveras, Inyo, Mariposa, Mono, Tuolumne	ស្នងការ Andersen ស្នងការ Akutagawa
H	Los Angeles	ស្នងការ Taylor ស្នងការ Ahmad
I	Riverside, San Bernardino	ស្នងការ Kennedy ស្នងការ LeMons
J	Orange	ស្នងការ Akutagawa ស្នងការ Sadhwani
K	Imperial, San Diego	ស្នងការ Sinay ស្នងការ Ahmad

WE DRAW THE LINES CA

សហគមន៍ដែលមានប្រយោជន៍ (COI)

- សហគមន៍ដែលមានប្រយោជន៍ (Communities of Interest, COI)-- សហគមន៍ដែលមានប្រយោជន៍ត្រូវបានផ្តោតទៅលើចំនួនប្រជាជនដែលមានប្រយោជន៍សង្គមនិងសេដ្ឋកិច្ចរួម ដែលគួរ្ចត្រូវរួមបញ្ចូលទៅជាមណ្ឌលបោះឆ្នោតតែមួយក្នុងគោលបំណងឲ្យមាននូវភ្លាតតំណាងដោយប្រសិទ្ធិភាពនិងយុត្តិធម៌របស់ខ្លួន។
- ឧទាហរណ៍រួមមាន វប្បធម៌ តាមតំបន់ទាំងឡាយដែលប្រជាពលរដ្ឋមានជីវភាពរស់នៅរួមប្រហាក់ប្រហែលគ្នា ប្រើប្រាស់មធ្យោបាយធ្វើដំណើរដូចគ្នា មានឱកាសការងារប្រហាក់ប្រហែលគ្នា ឬទទួលបានព័ត៌មានពីប្រព័ន្ធផ្សព្វផ្សាយដូចគ្នា។
- ពលរដ្ឋអាចស្ថិតក្រោមសហគមន៍ដែលមានប្រយោជន៍ច្រើន។
- សហគមន៍ដែលមានប្រយោជន៍មិនដូចគ្នាទៅនឹងមណ្ឌលបោះឆ្នោតទេ ប៉ុន្តែជាចំណែកដ៏សំខាន់មិនអាចខ្វះបានរបស់មណ្ឌលបោះឆ្នោត។

ការកំណត់និយមន័យសហគមន៍របស់អ្នក

- សហគមន៍ដែលមានប្រយោជន៍អាចត្រូវបានពិពណ៌នាបានដោយការបង្កើតឡើងនូវផែនទីនិងការប្រាប់ដល់ពួកយើងអំពីសហគមន៍របស់អ្នក។
- **ការផ្តល់សក្តីកម្មផ្ទាល់មាត់**— រឿងផ្ទាល់ខ្លួនទាំងឡាយមានឥទ្ធិពលខ្លាំងព្រមទាំងការផ្តល់នូវបរិបទជាលក្ខណៈប្រវត្តិផងដែរ។
- **ការផ្តល់សក្តីកម្មតាមសំណេ**— ការពិពណ៌នាជាសំណេអាចត្រូវបានប្រើដើម្បីប្រាប់ពីរឿងសហគមន៍របស់អ្នក។
- **បញ្ហាសហគមន៍**— សហគមន៍ទាំងឡាយច្រើនតែចូលរួមក្នុងការកំណត់បែងចែកមណ្ឌលបោះឆ្នោតឡើងវិញ ពីព្រោះពួកគេយល់ថាបញ្ហារបស់ពួកគេមិនត្រូវបានឆ្លើយតបឲ្យបានគ្រប់គ្រាន់ដោយអ្នកតំណាងដែលត្រូវបានជ្រើសតាំងឡើងរបស់គេ។ តើមានបញ្ហាដែលសហគមន៍ដែលមានប្រយោជន៍របស់អ្នកត្រូវផ្តោតការយកចិត្តទុកដាក់ទេ?
- **ព្រំប្រទល់ផែនទី**—បង្កើតផែ[illegible]ន់របស់អ្នក។

ការចូលរួមនៅក្នុងដំណើរការ

1

ពណ៌នា
សហគមន៍របស់អ្នក

2

គូរ
សហគមន៍របស់អ្នកនៅលើផែនទី

3

បញ្ជូន
សក្តីកម្មរបស់អ្នកដោយផ្ទាល់ទៅកាន់គណៈកម្មការ

ផ្តល់ធាតុចូលរបស់អ្នកក្នុងថ្ងៃនេះតាម៖
DrawMyCACommunity.org

WE DRAW THE LINES CA

របៀបផ្តល់ធាតុចូលពីសាធារណជន

- **ឧបករណ៍គូរផែនទីសហគមន៍ដែលមានប្រយោជន៍ (COI)៖** DrawMyCACommunity.org
  - នឹងមានផ្តល់ជូនជាទម្រង់ក្រដាសដោយបិទតែមស្ត្រីបង់ថ្លៃរួចជាស្រេច។
- **នៅលើគេហទំព័ររបស់យើង៖** www.WeDrawTheLinesCA.org, និងសូមចុចលើ "អាយខន់គូរសហគមន៍កាលីហ្វ័រញ៉ារបស់ខ្ញុំ" (Draw My Community)
- **តាមអ៊ីម៉ែល៖** VotersFirstAct@crc.ca.gov
- **តាមទូរសព្ទ៖** (916) 323-0323
- **តាមសំបុត្រ៖** California Citizens Redistricting Commission
  721 Capitol Mall, Suite 260
  Sacramento, CA 95814

ឧបករណ៍ COI អនឡាញក៏មានផ្តល់ជូនជាភាសាអង់គ្លេស, អេស្ប៉ាញ, ចិនសម័យទំនើប, ចិនបុរាណ, វៀតណាម, តាហ្គាឡុក, កូរ៉េ, អាម៉ានី, ហ្ម្មុង, អារ៉ាប់, រុស្សី, ជប៉ុន, ប៉ុនចាប៉ី, និងខ្មែរ។ កម្មវិធីបង្រៀនក៏មានផ្តល់ជូនផងដែរជាភាសាទាំងនោះ។

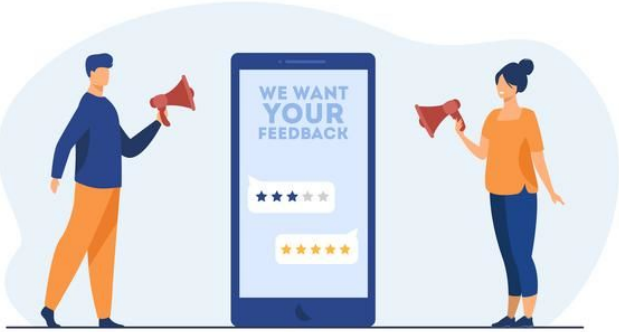

ភាសាផ្តល់ជូន

- ឯកសារបកប្រែ៖ សន្លឹកទិន្នន័យសង្ខេប ប័ណ្ណព័ត៌មាន សំណួរចម្លើយ បទបង្ហាញពីមូលដ្ឋានការកំណត់ព្រំដែនចែកមណ្ឌលបោះឆ្នោតរដ្ឋកាលីហ្វ័រញ៉ា ឡើងវិញ
  - ភាសា—អេស្ប៉ាញ, ចិនសម័យទំនើប, ចិនបុរាណ, វៀតណាម, តាហ្គាឡុក, កូរ៉េ, អាម៉េនី, ហ្ស្ការ, អារ៉ាប់, រុស្សី, ជប៉ុន, ប៉ុនចាប៊ី, និងខ្មែរ។
- ការបកប្រែផ្ទាល់មាត់នៃមតិយោបល់សាធារណជននៅឯកិច្ចប្រជុំការងារ CRC អាចនឹងផ្តល់ជូនដោយមានការជូនដំណឹងចំនួនប្រាំថ្ងៃមុន។
- ធាតុចូលពីសាធារណជនអាចត្រូវបានបញ្ជូនទៅកាន់ CRC តាមទម្រង់ណាមួយក៏បាន ហើយនឹងត្រូវបកប្រែទៅជាភាសាអង់គ្លេស។
- គណៈកម្មការនឹងបកប្រែធាតុចូលទាំងឡាយដែលមិនមែនជាភាសាអង់គ្លេសពីឧបករណ៍ COI ទៅជាភាសាអង់គ្លេស។
- ប្រសិនបើអ្នកត្រូវការអ្នកបកប្រែផ្ទាល់មាត់ ដើម្បីផ្តល់ធាតុចូលក្នុងអំឡុងកិច្ចប្រជុំ យើងសុំឲ្យអ្នកជូនដំណឹងមកគណៈកម្មការក្នុងរយៈពេលប្រាំថ្ងៃមុនកិច្ចប្រជុំ ដើម្បីស្នើសុំសេវាអ្នកបកប្រែផ្ទាល់មាត់។ គណៈកម្មការនឹងពិចារណាមុខងារ[illegible]ជាមួយអ្នកបកប្រែផ្ទាល់មាត់តាមភាសាដែលបា

ការសម្រេចរបស់តុលាការកំពូលរដ្ឋកាលីហ្វ័រញ៉ា

និតិបញ្ញត្តិនៃរដ្ឋកាលីហ្វ័រញ៉ា v Alex Padilla S 262530 ថ្ងៃ17 កក្កដា 2020

តុលាការកំពូលរបស់រដ្ឋកាលីហ្វ័រញ៉ាបានចេញសាលក្រមនៅថ្ងៃទី17 ខែកក្កដា ឆ្នាំ2020 ថា គណៈកម្មការនេះគប្បីត្រូវមានពេលរហូតដល់ថ្ងៃ15 ខែធ្នូ ឆ្នាំ2021 ដើម្បីប្រគល់ផែនទីរបស់ខ្លួនជូនលេខារដ្ឋកាលីហ្វ័រញ៉ា ដោយសារតែមានការពន្យារពេលក្នុងការបញ្ចេញលទ្ធផលជំរឿន។

ប្រសិនបើលទ្ធផលជំរឿនត្រូវទទួលបានក្រោយថ្ងៃ31 កក្កដា ឆ្នាំ2021 កាលបរិច្ឆេទផុតកំណត់របស់គណៈកម្មការនឹងត្រូវកែសម្រួលទៅតាមនោះដែ

បន្ទាត់ពេល

- **កុម្ភៈ-ឧសភា ឆ្នាំ2021៖** បទបង្ហាញអប់រំ (មូលដ្ឋានកំណត់ដែងចែកមណ្ឌលបោះឆ្នោតរដ្ឋកាលីហ្វរញ៉ាឡើងវិញ)
- **មិថុនា-សីហា ឆ្នាំ2021៖** កិច្ចប្រជុំប្រមូលធាតុចូលពីសាធារណជន (COI)
- **15-30 សីហា ឆ្នាំ2021៖** ទិន្នន័យជំរឿននឹងត្រូវប្រគល់ជូនរដ្ឋ
- **30 កញ្ញា-31 តុលា ឆ្នាំ2021៖** ទិន្នន័យជំរឿននឹងត្រូវប្រគល់ជូនគណៈកម្មការ
- **តុលា-ធ្នូ ឆ្នាំ2021៖** កិច្ចប្រជុំប្រមូលធាតុចូលពីសាធារណជន/ម៉ោងគ្រូខ្សែបន្ទាត់ផែនទី (ផែនទីមុនកំណត់មណ្ឌលបោះឆ្នោត)
- **វិច្ឆិកា-ធ្នូ ឆ្នាំ2021៖** ពង្រាងផែនទីមណ្ឌលបោះឆ្នោតត្រូវបញ្ចេញ
- **ធ្នូ 2021-មករា 2022៖** កិច្ចប្រជុំប្រមូលធាតុចូលពីសាធារណជន/ម៉ោងគ្រូខ្សែបន្ទាត់ផែនទី
- **ធ្នូ 2021-កុម្ភៈ 2022៖** ផែនទីមណ្ឌលបោះឆ្នោតត្រូវបញ្ចេញ
- **ធ្នូ 2021-កុម្ភៈ 2022៖** ផែនទីមណ្ឌលបោះចុងក្រោយត្រូវបានប្រគល់ទៅដល់លេខារដ្ឋ

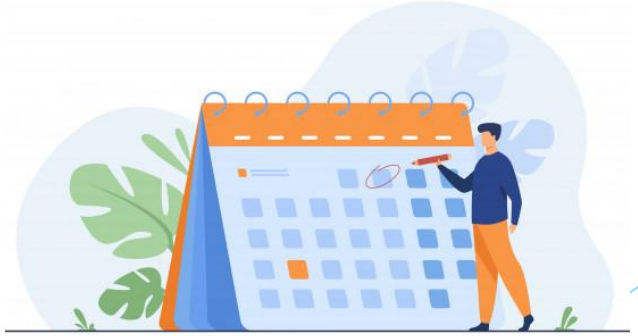

សូមរំឭក— ពុំមានធាតុចូលពីសាធារណជននឹងត្រូវទទួលយកទេនៅថ្ងៃនេះ

យោងទៅតាមក្រិតច្បាប់រដ្ឋាភិបាលកាលីហ្វ័រញ៉ាកថាខណ្ឌលេខ 8253(a)(3)--

សមាជិកគណៈកម្មការនិងបុគ្គលិកអាចនឹងមិនទាក់ទងឬទទួលការទំនាក់ទំនងអំពីបញ្ហាការកំណត់ដែនកំណត់ឆ្នោតឡើងវិញមកពីនរណាម្នាក់នៅខាងក្រៅសវនការសាធារណៈឡើយ។ ដូច្នេះ គណៈកម្មការនឹងមិនទទួលយកធាតុចូលពីសាធារណជនណាមួយឡើយនៅក្នុងអំឡុងបទបង្ហាញអប់រំនេះ។

ដើម្បីផ្តល់ធាតុចូលពីសាធារណជន សូមចូលទៅកាន់គេហទំព័ររបស់គណៈកម្មការ៖ WeDrawTheLinesCA.org

សូមទាក់ទងមកយើងខ្ញុំ

ដើម្បីស្នើសុំម៉ោងផ្តល់ព័ត៌មាន
សូមទាក់ទងទៅកាន់គណៈកម្មការ។

California Citizens Redistricting Commission
721 Capitol Mall, Suite 260
Sacramento, CA 95814
(916) 323-0323
Marcy.Kaplan@crc.ca.gov

សម្រាប់ព័ត៌មានបន្ថែមអំពីគណៈកម្មការ សូមចូលទៅកាន់៖
WeDrawTheLinesCA.org

សម្គាល់ប្រព័ន្ធផ្សព្វផ្សាយសង្គម៖ @WeDrawTheLinesCA